



UNIONE EUROPEA
RAGIONERIA CENTRALE
 Per l'Assessorato Regionale della Famiglia,
 delle Politiche Sociali e del Lavoro

REPUBBLICA ITALIANA

REGIONE
 SICILIANA

PO FESR SICILIA
 2014-2020

RAGIONERIA CENTRALE
 Per l'Assessorato Regionale della Famiglia,
 delle Politiche Sociali e del Lavoro

D.R.S. n. 161 del 21 FEB. 2020

Visto è Assunto impegno e l.p.
ridotto
 definitivo di € 5.631,73

REPUBBLICA ITALIANA

Visto è Assunto impegno e l.p.
ridotto

definitivo di € 478,70

Il 2 cap. 172050 es. fin. 2020
 Palermo 2020

REGIONE SICILIANA

Visto è Assunto impegno e l.p.
ridotto
 definitivo di € 478,70

Assessorato regionale della Famiglia, delle Politiche Sociali e del Lavoro
 Dipartimento della Famiglia e delle Politiche Sociali
 Servizio Ragioneria Centrale

IL DIRIGENTE DEL SERVIZIO

Il Dirigente del servizio Ragioneria Centrale

"Decreto di Impegno e liquidazione spettanze progetto EASY GO"

- VISTO lo Statuto della Regione Siciliana;
- VISTA la L.r. n. 28 del 29 dicembre 1962;
- VISTA la L.r. n. 2 del 10 aprile 1978;
- VISTA la L.r. n. 10 del 15 maggio 2000;
- VISTO il D. Lgs. n. 118 del 23/06/2011;
- VISTA l'art. 11 della L.R. 3/2015;
- VISTO il comma 6 dell'art. 98 della L.r. 7 maggio 2015, n.9 che ha sostituito il comma 5 dell'art. 68 della L.R. n. 21/2014;
- VISTA la L.r. 16 dicembre 2008, n. 19, recante "Norme per la riorganizzazione dei dipartimenti regionali. Ordinamento del Governo e dell'Amministrazione della Regione";
- VISTO il Decreto presidenziale 14 giugno 2016, n.12 "Regolamento di attuazione del Titolo II della legge regionale 16 dicembre 2008, n. 19. Rimodulazione degli assetti organizzativi dei Dipartimenti regionali di cui all'articolo 49, comma 1, della legge regionale 7 maggio 2015, n.9. Modifica del decreto del Presidente della Regione 18 gennaio 2013, n.6 e successive modifiche ed integrazioni";
- VISTO il Decreto del Presidente della Regione n. 12 del 27 giugno 2019, pubblicato sulla GURS n.33 del 17 luglio 2019, recante: "Regolamento di attuazione del Titolo II della legge regionale 16 dicembre 2018, n.19. Rimodulazione degli assetti organizzativi dei Dipartimenti regionali di cui all'art.13, comma 3 della L. R. 17 marzo 2016, n.3. Modifica del D. P. Reg. 18 gennaio 2016 n.,6, e successive modifiche ed integrazioni" e in attuazione dello stesso, il nuovo funzionigramma del Dipartimento della Famiglia e delle Politiche Sociali, con cui viene istituito il Servizio 1 "Programmazione attuativa del POR FSE e del POR FESR";
- VISTO il decreto del Presidente della Regione n. 2583 del 6 maggio 2019 con il quale, in attuazione della deliberazione della Giunta regionale n. 140 del 17 aprile 2019, è stato conferito alla Dott. ssa Maria Letizia Di Liberti l'incarico di Dirigente Generale *ad interim* del Dipartimento regionale della Famiglia e delle Politiche Sociali;
- VISTA il decreto D. D. G. n. 1423 del 21/08/2019 con il quale viene conferito l'incarico di Dirigente del Servizio 1 all'arch. Maria Francesca Currò con decorrenza 01/08/2019;
- VISTA la Legge regionale 24 gennaio 2020, n.1 avente per oggetto "Autorizzazione all'esercizio provvisorio del bilancio della Regione per l'esercizio finanziario 2020";
- VISTO il Regolamento (UE) n. 1303/2013 del Parlamento Europeo e del Consiglio, recante disposizioni comuni sui Fondi SIE, e in particolare l'art. 4, comma 1 e l'art. 26, comma 1 e 2, che prevedono che i Fondi SIE del Quadro Strategico Comunitario (QSC) siano attuati mediante Programmi Operativi pluriennali e che i Programmi siano elaborati dagli Stati membri o da un'autorità da essi designata e che abroga il regolamento (CE) n. 1083/2006 del Consiglio;
- VISTA la decisione CE (2015) 5904 del 17 agosto 2015 con la quale la Commissione Europea ha approvato il Programma Operativo FESR Sicilia 2014/2020;

Visto è Assunto impegno e l.p.
ridotto
 definitivo di € 1.362,87

Il 2 cap. 182051 es. fin. 2020

Palermo 2020

Il Dirigente del servizio Ragioneria Centrale

MP



UNIONE EUROPEA
FESR



REPUBBLICA ITALIANA



REGIONE
SICILIANA

P FESR
SICILIA 2014-2020

PO FESR SICILIA
2014-2020

- VISTA** la Deliberazione della Giunta regionale n. 267 del 10 novembre 2015, “*Programma Operativo FESR Sicilia 2014/2020. Decisione C(2015) 5904 del 17/08/2015 – Adozione definitiva*”, con la quale è stato adottato il Programma Operativo (di seguito “PO”) FESR Sicilia 2014/2020;
- VISTO** il Programma Operativo FESR Sicilia 2014/2020 – Asse Prioritario 11 “*Assistenza Tecnica al PO FESR Sicilia 2014/2020*”, con una dotazione finanziaria complessiva di € 104.158.162,00 e, in particolare, l’Obiettivo Specifico e l’Azione 11.1.1 “*Assistenza Tecnica per la programmazione, la gestione, la sorveglianza, il monitoraggio e il controllo del Programma*”;
- VISTO** l’art. 22 del D.P.R. n. 22 del 05/02/2018 – “*Regolamento recante i criteri sulla ammissibilità delle spese per i programmi cofinanziati dai Fondi strutturali di investimento europei (S.I.E.) per il periodo di programmazione 2014-2020*”;
- CONSIDERATO** che la programmazione 2014-2020 della politica di coesione ha considerato centrale tra gli obiettivi strategici il rafforzamento della capacità amministrativa, individuata persino quale *precondizione* all’implementazione della programmazione medesima e che le esigenze di rafforzamento della capacità della PA nella programmazione, gestione e sorveglianza dei Fondi UE da parte delle amministrazioni italiane erano già state evidenziate dalla Commissione UE, nel *Position Paper* e recepite dall’Accordo di Partenariato;
- VISTO** l’Accordo di Partenariato, adottato con Delibera di esecuzione della Commissione Europea del 29/10/2014;
- VISTO** in particolare il punto 2.5 di tale accordo “*Valutazione in tema di rafforzamento della capacità amministrativa delle Autorità coinvolte nella gestione e nel controllo dei Programmi SIE*” che ha previsto l’adozione da parte delle Amministrazioni Pubbliche coinvolte nell’attuazione dei Programmi Operativi (P.O.) del Piano di Rafforzamento Amministrativo (P.R.A.) che mira a rafforzare l’assetto organizzativo, legislativo e procedurale delle medesime Amministrazioni, individuando le misure di semplificazione e razionalizzazione del processo di decisione pubblica, per la riduzione dei tempi dei processi amministrativi e la tempestiva ed efficace attuazione dei programmi operativi;
- VISTA** la Delibera n. 333 del 18/10/2016 con la quale la Giunta Regionale ha approvato il Piano di Rafforzamento Amministrativo che costituisce “*una componente integrata dei Programmi finanziati con i Fondi Strutturali e di Investimento Europei (SIE), per il periodo 2014-2020, ed è finalizzato al miglioramento ed all’adeguamento nei sistemi di gestione e attuazione in relazione alle prescrizioni contenute nel Regolamento CE 1303/2013*”;
- VISTO** in particolare l’Obiettivo Correlato 2.2 dell’Azione 16 che, fra le altre, prevede anche in capo al Dipartimento Programmazione la definizione di “*procedure per un sistema incentivante, collegato al nuovo sistema di misurazione e valutazione delle performance, e relativo sistema di monitoraggio istituzionale in collegamento con il piano delle performance anche finalizzato all’attribuzione di incarichi e responsabilità*”;
- VISTA** la Delibera n. 137 del 26/03/2018 con la quale la Giunta Regionale ha apprezzato la bozza del Piano di Rafforzamento Amministrativo II fase nel quale è stato declinato che la riorganizzazione dell’apparato amministrativo regionale, di cui al D.P.R. 12/2016 sopra citato, “*...ha registrato, tuttavia, allo stato attuale, esigue ricadute sulla mobilità interna, soprattutto a favore di quelle strutture impegnate a garantire un adeguato presidio dell’attuazione dei programmi finanziati con i fondi SIE. Tale situazione si inserisce, poi, in un quadro di previsioni regolamentari/disposizioni nazionali fortemente innovato che ha determinato altresì un incremento dei carichi di lavoro delle strutture coinvolte nella gestione dei Fondi SIE*”;
- CONSIDERATO** che, inoltre, uno degli obiettivi del suddetto P.R.A. Fase II è la verifica e approfondimento sull’organizzazione complessiva del personale e sui risultati scaturenti dalla riforma normativa prevista dalla L.R. 9/2015 attraverso “*l’adozione di meccanismi incentivanti, non limitati soltanto all’aspetto relativo al rafforzamento delle competenze per cui si precede di effettuare interventi di capacitazione, affiancamento e supporto diretto al personale impegnato nella programmazione dei Fondi SIE*”;



UNIONE EUROPEA
FESR



REPUBBLICA ITALIANA



REGIONE
SICILIANA

PO FESR
SICILIA 2014-2020

PO FESR SICILIA
2014-2020

- VISTA** la Delibera CIPE n. 51 del 10/07/2017, pubblicata sulla GURI n. 25 del 31/01/2018, nella quale è previsto che solo i rimborsi per “*progetti speciali*”, cioè progetti svolti con la partecipazione di personale interno, alimenteranno, nel rispetto della contrattazione collettiva e di quella integrativa, la quota variabile dei fondi di competenza delle aree di inquadramento nonché per le qualifiche dirigenziali, l’indennità di risultato;
- VISTO** il D.D.G. n. 2348 del 22/11/2018, registrato dalla Corte dei Conti in data 24/12/2018 al Reg.1 foglio 181, con il quale è stato approvato il progetto “*EASY GO/DIPARTIMENTO FAMIGLIA E POLITICHE SOCIALI - Rafforzamento delle attività di programmazione, attuazione, sorveglianza, controllo, valutazione e chiusura del Programma Operativo FESR SICILIA 2014/2020*”, che prevede, tra l’altro, le spese relative al personale partecipante;
- RICHIAMATA** tutta la normativa riportata nel citato D.D.G. n. 2348 del 22/11/2018;
- VISTA** la nota prot. n. 29703 del 11.09.2019 con la quale il Dirigente Generale *ad interim* del Dipartimento Famiglia e Politiche Sociali nomina l’arch. Maria Francesca Currò RUP del progetto;
- VISTO** l’ordine di servizio n. 1 del Servizio 1 del Dipartimento Famiglia e Politiche Sociali emesso con prot. n. 39407 del 29/11/2018, che elenca il personale del Servizio preposto alle attività del progetto;
- VISTO** l’ordine di servizio n.1 dell’Unità di Controllo PO FESR del Dipartimento Famiglia e Politiche Sociali emesso con prot. n. 328 del 07/01/2019, che elenca il personale di tale Unità preposto alle attività del progetto;
- VISTO** l’ordine di servizio n.1 della Ragioneria Centrale dell’Assessorato Famiglia, Politiche Sociali e Lavoro, emesso con prot. n. 1872 del 15/01/2019, che elenca il personale della citata ragioneria preposto alle attività del progetto;
- VISTO** l’ordine di servizio n.15235 del 05/02/2019 emesso dal Servizio 9 del Dipartimento regionale della Funzione Pubblica, che elenca il personale del Servizio preposto alle attività del progetto;
- VISTO** l’ordine di servizio prot. n. 11591 del 01/04/2019 del Servizio 1 del Dipartimento Famiglia e Politiche Sociali, che modifica l’ordine di servizio prot. n. 39407 del 29/11/2018 e che implementa le unità di personale per l’attività progettuale di programmazione ed attuazione;
- VISTO** l’ordine di servizio prot. n. 36040 del 29/10/2019 del Servizio 2 del Dipartimento Famiglia e Politiche Sociali, che modifica l’ordine di servizio prot. n. 39407 del 29/11/2018 e l’ordine di servizio prot. n. 11591 del 01/04/2019 che implementa le unità di personale per rafforzare le attività previste nell’ambito del progetto Easy Go;
- VISTO** l’ordine di servizio prot. n. 36040 del 29/10/2019 che integra gli ordini di servizio prot. n. 36040 del 29/10/2019, prot. n. 11591 del 01/04/2019 e prot. n. 39407 del 29/11/2018 e che implementa le unità di personale per rafforzare le attività previste nell’ambito del progetto Easy Go;
- VERIFICATA** la correttezza della correlazione tra i tabellini riepilogativi delle presenze di ciascun partecipante con i rispettivi *time sheet*;
- VISTA** la nota prot. n. 4596 del 11/02/2020 con cui il Servizio 1 trasmette al Servizio 9 del Dipartimento Funzione Pubblica la tabella riepilogativa dei partecipanti al progetto con il numero delle ore di ciascuno dei partecipanti desunti dai relativi *time sheet* presentati e dai fogli riepilogativi delle presenze per il mese di GENNAIO 2020;
- VISTO** i prospetti contabili predisposti dal Servizio 9 del Dipartimento Funzione Pubblica trasmesso con mail del 14/02/2020, che riportano le spettanze dovute al personale partecipante per il mese di GENNAIO 2020, allegati al presente decreto di cui fanno parte integrante e sostanziale;
- CONSIDERATO** che i dipendenti partecipanti al progetto non hanno superato la quota individuale annua autorizzata, pari a 250 ore;
- RITENUTO**, pertanto, che occorre procedere all’impegno della somma complessiva di € 7.473,30 per la liquidazione delle prestazioni di lavoro effettuato dal personale nel mese di GENNAIO 2020



UNIONE EUROPEA
FESR



REPUBBLICA ITALIANA



REGIONE
SICILIANA



PO FESR SICILIA
2014-2020

per la partecipazione alle attività del progetto *“EASY GO/DIPARTIMENTO FAMIGLIA E POLITICHE SOCIALI - Rafforzamento delle attività di programmazione, attuazione, sorveglianza, controllo, valutazione e chiusura del Programma Operativo FESR SICILIA 2014/2020”*.

DECRETA

Art. 1

Per le motivazioni di cui in premessa, è impegnata, la somma complessiva di € 7.473,30 (euro settemilaquattrocentosettantatre/30), con i relativi oneri riflessi, la cui obbligazione scade nell'esercizio finanziario 2020, per la liquidazione del lavoro svolto dal personale nel mese di GENNAIO 2020, per la partecipazione alle attività del progetto *“EASY GO/DIPARTIMENTO FAMIGLIA E POLITICHE SOCIALI - Rafforzamento delle attività di programmazione, attuazione, sorveglianza, controllo, valutazione e chiusura del Programma Operativo FESR SICILIA 2014/2020”*, CUP: G79F18000780009 – codice Caronte SI_1_18849, come da prospetto allegato che costituisce parte integrante del presente decreto. La spesa graverà sui seguenti capitoli di spesa del bilancio della Regione Siciliana esercizio finanziario 2020:

CAPITOLO	SPECIE	IMPORTO	CODICE
182050	Retribuzioni in denaro	5.631,73	U.1.01.01.01.003
183016	IRAP	478,70	U.1.02.01.01.001
182051	Oneri previdenziali a carico dell'Amministrazione	1.362,87	U.1.01.02.01.001

Art. 2

E' disposta la liquidazione dell'importo lordo complessivo di € 5.631,73 sul capitolo 182050 codice 1.01.01.01.003 di cui al sopracitato Art. 1 per gli importi di seguito riportati come da allegato prospetto analitico che fa parte integrante del presente provvedimento:

- 3.248,32 (sorte capitale) al netto dell'Irpef e delle ritenute a carico del dipendente, mediante titoli di spesa diretti in favore dei beneficiari;
- € 2.212,05 (ritenute) di cui:
 - € 1.887,81 a titolo di ritenuta erariale (IRPEF) a carico del dipendente, da versare in conto entrata del bilancio regionale nel capitolo di entrata 1023 art. 2 – capo 6;
 - € 194,90 a titolo di ritenute a carico del dipendente ex contratto 1 per contributi ai fini di quiescenza da versare in conto entrata del bilancio regionale nel capitolo di entrata 3402 art. 1 – capo 17.
- € 171,36 a titolo di ritenute a carico del dipendente ex contratto 2 per contributi ai fini di quiescenza da versare al Fondo Pensioni Sicilia sul conto corrente bancario intestato allo stesso.

Art. 3

E' disposta la liquidazione dell'importo lordo complessivo di € 1.362,87 sul capitolo 182051 codice 1.01.02.01.001 di cui al sopracitato Art. 1 per gli importi di seguito riportati come da allegato prospetto analitico che fa parte integrante del presente provvedimento, per oneri sociali riflessi a carico dell'Amministrazione:

- € 891,64 per il versamento degli oneri sociali a carico dell'amministrazione a titolo di contributi ai fini di quiescenza (personale ex contratto 1) a favore del Fondo Pensioni Sicilia sul conto corrente bancario allo stesso;



UNIONE EUROPEA
FESR



REPUBBLICA ITALIANA



REGIONE
SICILIANA

P FESR
SICILIA 2014-2020

PO FESR SICILIA
2014-2020

- € 471,23 per il versamento degli oneri sociali a carico dell'amministrazione a titolo di contributi ai fini di quiescenza (personale ex contratto 2) a favore del Fondo Pensioni Sicilia sul conto corrente bancario intestato allo stesso.

Art. 4

E' disposta la liquidazione dell'importo lordo complessivo di € 478,70 sul capitolo 183016 codice 1.02.01.01.001 di cui al sopracitato Art. 1 per IRAP mediante mandato con girofondo alla Regione Siciliana sul conto corrente bancario intestato alla stessa.

Art. 5

Il pagamento sarà effettuato nel rispetto degli equilibri di bilancio previsti dall'art. 1 comma 710 della L. 28.12.2015 e dall'art. 9 della L. 24.12.2012 n. 243.

Il presente provvedimento sarà trasmesso alla Ragioneria centrale dell'Assessorato della Famiglia delle Politiche Sociali e del Lavoro e sarà pubblicato sulla pagina web del Dipartimento Famiglia e Politiche Sociali e sul sito www.euroinfosicilia.it ai sensi della vigente normativa.

Il Funzionario direttivo
Dott. ssa Michela Bellomo

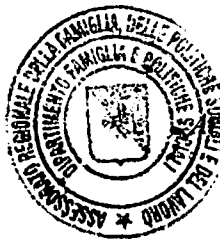

La Dirigente del Servizio
Arch. Maria Francesca Currò

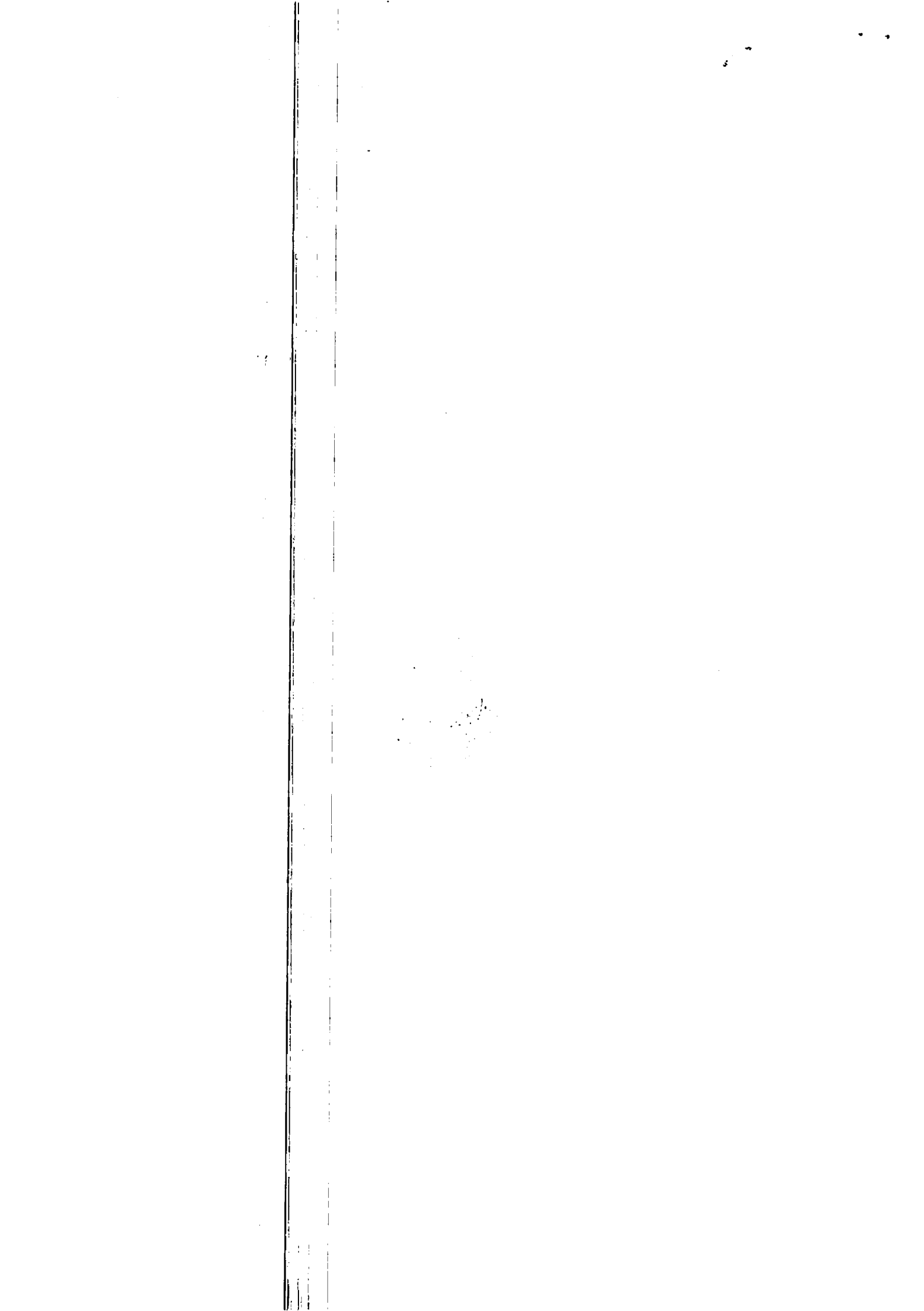

DIPARTIMENTO DELLA FAMIGLIA E DELLE POLITICHE SOCIALI

ALLEGATO AL D.D.S. N. 161 DEL 21.02.2020

TIPOLOGIA PAGAMENTO	A IMPORTO LORDO B+D+E+F	B NETTO SORTE CAPITALE	C TOTALE RITENUTE D+E	D IRPEF CAP. 1023 ART. 2 CAPO 6	E QUIESCENZA Contratto 1 CAP. 3402 ART. 1 CAPO 17	F QUIESCENZA Contratto 2 Fondo Pensioni c/c IT131020080468600 10128572	G ONERI A CARICO AMM.NE			IRAP - Girofondo Ragione Sicilia IBAN: 01000 03245 350200002988-1
							Contratto 1 Fondo Pensioni c/c IT131020080468600 0104108105	Contratto 2 Fondo Pensioni c/c IT131020080468600 010128572	CAP 182051	
Progetto Easy go - lavoro in plus orario gennaio 2020	5.631,73	3.248,32	2.212,05	1.887,81	324,24	171,36		891,64		478,70
TOTALE	5.631,73	3.248,32	2.212,05	1.887,81	324,24	171,36		891,64		478,70

IL FUNZIONARIO DIRETTIVO

Dot.ssa Cinzia Lo Burgo

do B. B. B.



ML